

附件 1

电动汽车充电基础设施奖补资金发放程序

根据《2021 年电动汽车充电基础设施建设专项行动实施方案》（闽发改能源〔2021〕320 号）和《2022 年电动汽车充电基础设施建设专项行动实施方案》（闽发改能源〔2022〕189 号）相关规定，充电基础设施奖补由省级充电设施公共服务平台（以下简称“省级平台”）会同各地充电基础设施牵头部门共同核定。在加强新能源充电设施日常监管的同时，现依托省级平台正式开启全省充电桩财政补贴线上申报及审核工作。

参照往年充电桩建设补贴流程及规范，结合各地市发改委提出的意见与建议，现将审核工作全流程及补贴申报材料汇总如下：

一、补贴资格认定

（一）投资项目备案

桩企在进行充电设施项目建设前，需进行项目平台备案（福建省投资项目在线审批监管平台），该备案证明作为充电桩补贴申报的硬性条件之一。

（二）充电设施报备

根据《福建省新能源汽车推广应用和产业发展联席会议办公室关于新能源汽车推广应用和产业发展有关事项的通

知》(闽工信函装备〔2019〕295号)要求,新建充电设施通过竣工验收且电力部门正式送电后必须至省级平台申请《福建省公共充电桩(站)报备表》,作为充电设施正式运营的关键依据。

二、补贴申报流程

步骤一:项目竣工验收

按照省政府办公厅关于《福建省电动汽车充电基础设施建设运营管理暂行办法》(闽政办〔2016〕62号)中“公用充电基础设施建成后,项目单位应按照国家有关规定组织竣工验收”等有关要求执行。

步骤二:省级平台接入联调

1. 桩企首次登录,在平台提交省级平台账号注册申请,根据要求填写完整的企业信息,平台运维人员审核通过后生效。

2. 桩企按平台要求,提交充电设施联调/接入申请,省平台运维人员参照中电联协议标准,调试省平台至桩企平台的互联互通数据传输接口(包含对外运营和申请补贴的多个接口),同时进行接入省平台的技术性、规范性审核及测试,测试完毕由省平台出具《充电设施接入数据符合性报告》。

步骤三:充电设施报备

充电设施联调完毕,桩企立即在省级平台填写充电设施报备信息,并同步上传《承诺书》、《投资备案表》、《竣工验收报告》、独立报桩站的《供电答复书、计量表拍照》等材

料，平台生成《福建省公共充电桩（站）报备表》。

详见附件 1：充电设施报备流程

步骤四：补贴申报

桩企在平台“补贴申报”功能界面发起补贴申请，根据补贴类型（建设补贴/运营补贴）选择该批次补贴的充电站（桩），同时上传相关补贴审批材料。在充电桩接入省平台时，已经上传的基本资料，补贴申报时平台自动获取，其他材料由桩企补充上传。具体如下：

1. 企业工商注册登记证书（平台自动抓取）
2. 项目备案表或项目备案批复文件（平台自动抓取）
3. 充电桩（站）报备表（平台自动抓取）
4. 竣工验收资料（平台自动抓取）
5. 企业法人、经办人身份证信息，企业银行账户信息（平台填写）
6. 项目建设和运营规划书（企业上传）
7. 项目建设成本决算（企业上传）
8. 设备购置合同（企业上传）
9. 发票（企业上传）
10. 工程建设委托合同（企业上传）
11. 充电设施产品合格证书或产品认证等相关材料（企业上传）
12. 充换电设施补贴资金申请表（平台下载，企业填报盖章上传）

13. 运营时间不少于 3 年承诺书（平台下载，企业填报盖章上传）

14. 充电站（桩）现场照片材料审核（企业上传）

15. 其他需要说明的材料（提供一个上传入口，补充材料）

针对申报运营补贴，需要补充提交材料：

16. 站点年度电费发票（企业上传）

17. 站点订单/电量推送真实性承诺书（平台下载，企业填报盖章上传）

步骤五：申报材料初审

县级充电基础设施牵头部门对系统提交材料的完整性、真实性，以及是否符合补贴标准等进行初审，初审通过提交市级充电基础设施牵头部门，初审不通过退回重报。

步骤六：申报材料复核

市级充电基础设施牵头部门对申报材料进行复核，复核不通过流程退回，复核通过，进入下一步现场核验。

步骤七：现场核验

1. 由市级充电基础设施牵头部门组织专家组现场核验，由专家组统一意见并形成正式报告。针对需要整改站点，待桩企整改完成后，再次进行复核出具核验报告。验收报告上传至平台，同步到桩企上报的审核资料中。

2. 根据市（区）级充电基础设施牵头部门提供的《已补贴项目情况表》，由市级充电基础设施牵头部门出具未满三

年承诺期的充电桩当前运营状态报告，并上传至平台。

步骤八：组织评审

市级充电基础设施牵头部门就材料复核结果、专家组核验报告、运营状态报告等，组织市财政局、专家组召开评审会，重新核定《充换电设施补贴资金申请表》金额，出具正式评审结果，形成会议纪要上传至平台，申报材料同步更新。

步骤九：资金拨付（该步骤线下执行）

各设（区）市按照相关规定，对符合要求的充电桩项目进行公示、下达补贴发放通知，各设（区）市财政部门进行对口资金拨付。

步骤十：报送省级

各设（区）市资金拨付情况，平台确认报送省发改委。

三、其他事项

（一）桩企平台数据推送

桩企应重视省级平台的数据接入工作，确保数据的真实性、持续性、稳定性。接入省级平台数据与补贴申报直接挂钩，因接入数据不完整或数据弄虚作假影响补贴资金发放的，由桩企自行承担相应责任。

（二）数据接入规范

严格参照《关于接入福建省充电设施政府监管和便民信息服务平台有关事项的通知》（闽工信函装备〔2019〕586号）要求执行。

- 附件： 1. 补贴流程指引（平台流程图）
2. 桩企补贴申报材料
 3. 福建政府平台桩企补贴-运营商侧操作手册
 4. 福建政府平台桩企补贴-政府侧操作手册
 5. 2021-2022 年充电基础设施奖补资金标准

省平台联系人：张静雯，13123225483（业务咨询）

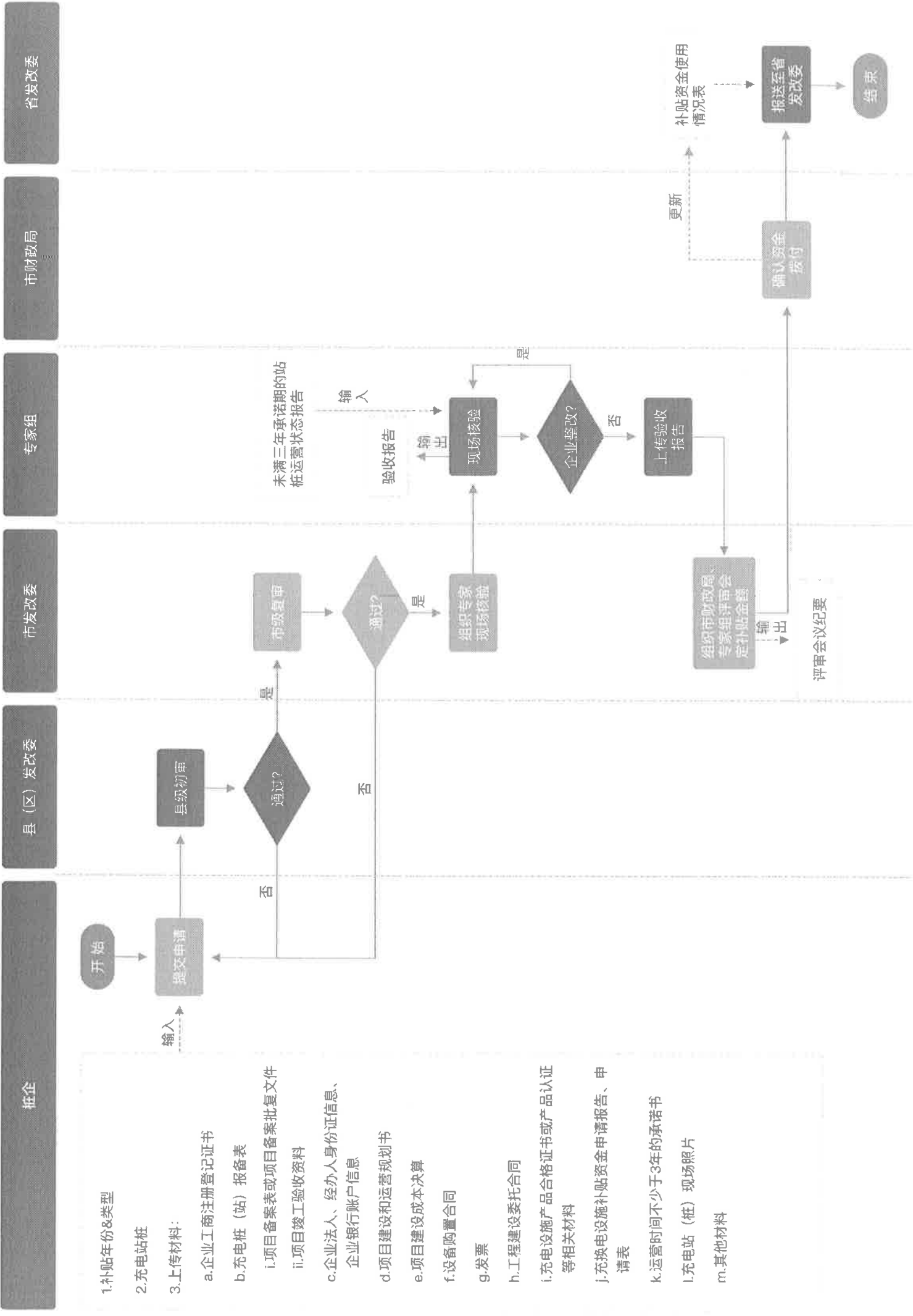

- 1. 补贴年份&类型
- 2. 充电站桩
- 3. 上传材料:
 - a. 企业工商注册登记证书
 - b. 充电桩(站)报备表
 - i. 项目备案表或项目备案批复文件
 - ii. 项目竣工验收资料
 - c. 企业法人、经办人身份证信息、企业银行账户信息
 - d. 项目建设和运营规划书
 - e. 项目建设成本决算
 - f. 设备购置合同
 - g. 发票
 - h. 工程建设委托合同
 - i. 充电设施产品合格证书或产品认证等相关材料
 - j. 充电设施补贴资金申请报告、申请表
 - k. 运营时间不少于3年的承诺书
 - l. 充电站(桩)现场照片
 - m. 其他材料

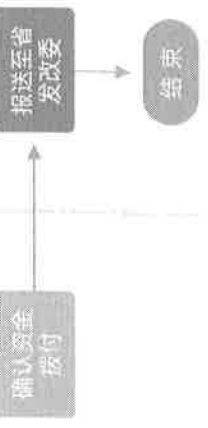
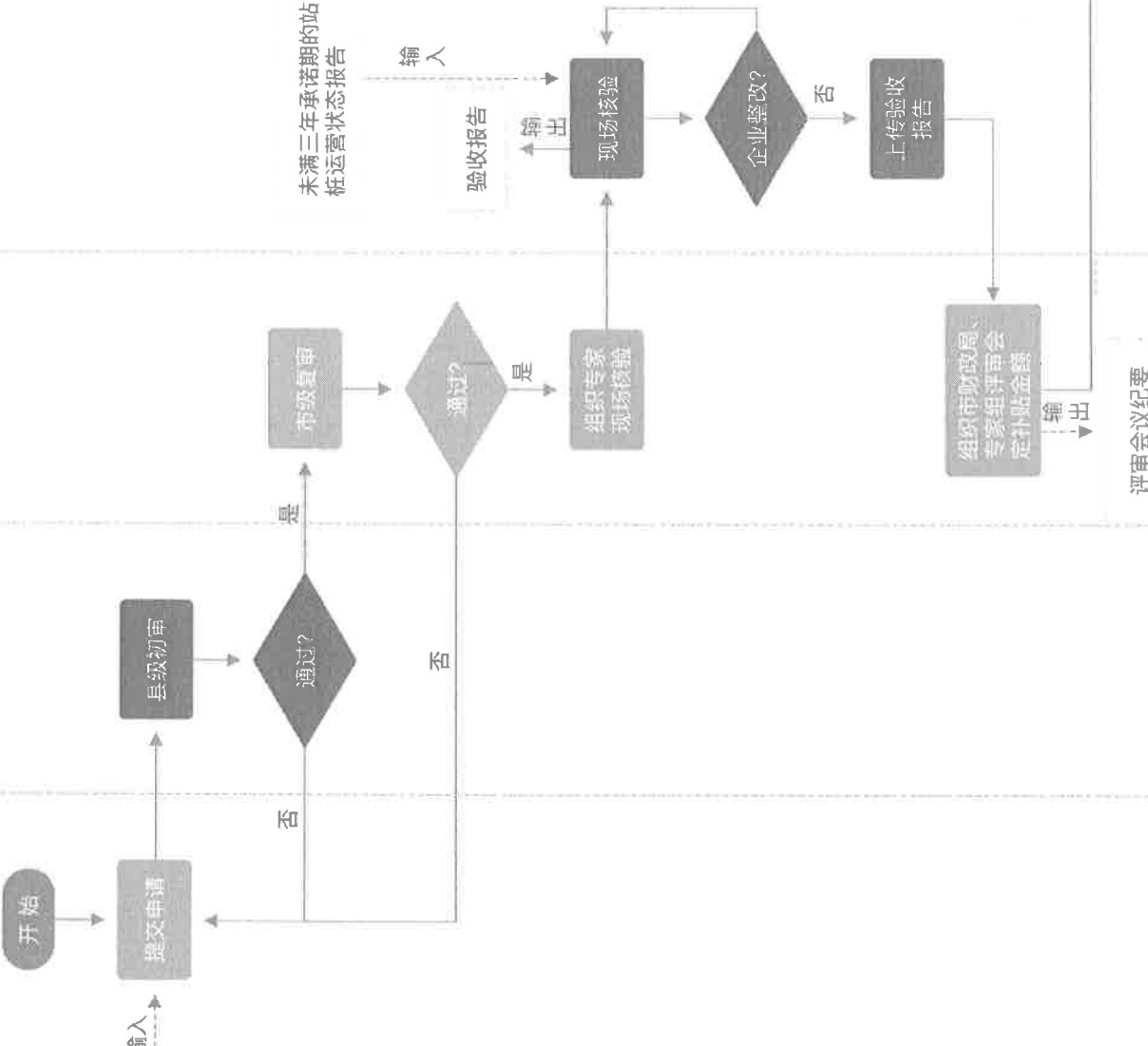

抵企 | 县(区)发改委 | 市发改委 | 专家组 | 市财政局 | 省发改委

桩企补贴申报材料说明

在充电桩接入省平台时，已经上传的基本资料，补贴申报时平台自动获取，其他材料由桩企补充上传。具体如下：

1. 企业工商注册登记证书（平台自动抓取）
2. 项目备案表或项目备案批复文件（平台自动抓取）
3. 充电桩（站）报备表（平台自动抓取）
4. 竣工验收资料（平台自动抓取）
5. 企业法人、经办人身份证信息，企业银行账户信息（平台填写）
6. 项目建设和运营规划书（企业上传）
7. 项目建设成本决算（企业上传）
8. 设备购置合同（企业上传）
9. 发票（企业上传）
10. 工程建设委托合同（企业上传）
11. 充电设施产品合格证书或产品认证等相关材料（企业上传）
12. 充换电设施补贴资金申请表（平台下载，企业填报盖章上传）
13. 运营时间不少于 3 年承诺书（平台下载，企业填报盖章上传）

14. 充电站（桩）现场照片材料审核（企业上传）

15. 其他需要说明的材料（提供一个上传入口，补充材料）

针对申报运营补贴，需要补充提交材料：

16. 站点年度电费发票（企业上传）

17. 站点订单/电量推送真实性承诺书（平台下载，企业填报盖章上传）

福建政府平台桩企建设补贴 (运营商侧) 操作手册

福建省枢建通信技术有限公司

二〇二二年八月

修订历史

版本	类型	成稿日期	责任人	备注
V B1.100.0_20220628	新增	2022.6.30	李正琴	补贴申请列表
V B1.100.0_20220628	优化	2022.6.30	李正琴	新增/编辑报备表
V B1.102.0_20220831	新增	2022.08.31	李正琴	1、新增申请桩明细新增桩验收时间和桩接入时间； 2、申请列表顶部新增统计；
V B1.102.0_20220831	优化	2022.08.31	李正琴	优化补贴申请逻辑

目录

目录.....	3
1 登录首页.....	4
1.1 登录界面.....	4
2 补贴申请.....	4
2.1 补贴申请列表.....	4
2.1.1 申请列表.....	4
2.1.1 补贴申请列表.....	5
2.1.2 新增补贴申请.....	5
2.1.3 补贴申请统计.....	8
2.1.4 申请流程.....	8
2.1.5 申请资料.....	8
3 建设报备--优化内容.....	9
3.1 充电设施建设报表.....	9

1 登录首页

1.1 登录界面

输入应用地址，打开平台系统，输入运营商侧账号密码点登录进入系统。



2 补贴申请

2.1 补贴申请列表

2.1.1 申请列表

登录成功后，进入【补贴申请】-【补贴申请列表】-【申请列表】，主要管理运营商补贴申请记录。

申请编号	充电桩	申请数量 (个)	申请金额	补贴类型	申请金额 (万元)	当前状态	申请状态	申请日期	操作
20220831152941222487	厦门能源集团充电桩	1	2021	建设补贴	6.2000	运营中	待审核	2022-08-31	审核 删除
20220831151552518020	宁德时代充电桩	2	2021	建设补贴	2.6400	运营中	待审核	2022-08-31	审核 删除
20220831142935227312	宁德时代充电桩	3	2021	建设补贴	2.6700	运营中	待审核	2022-08-31	审核 删除
2022083116047741232	宁德时代充电桩	3	2021	建设补贴	2.6700	运营中	待审核	2022-08-31	审核 删除

2.1.1 补贴申请列表

点击补贴申请菜单，默认显示申请列表 tab 页；

- 补贴申请列表，点击“编辑”按钮，可编辑申请信息；
- 补贴申请列表，已提交的补贴申请，点击“撤回”按钮，可手动撤回提交的补贴申请，状态为可编辑，申请状态为“待申请”，申请节点为“运营商发起”，政府侧县级发改委账号看不到该条补贴申请；
- 补贴申请列表，已提交的补贴申请，点击“查看”按钮，可查看提交的补贴申请详情信息，不可编辑；
- 补贴申请详情页面，点击右上角“返回”按钮，可返回补贴申请列表首页；

2.1.2 新增补贴申请

点击“新增申请”，可申请相应补贴年度的补贴申请



第一步：选择补贴站桩

- 选择补贴站桩页面，选择充电站、补贴年度、补贴类型，联动展示桩验收时间在该年度的桩列表数据，勾选要补贴的充电桩，点击“下一步”按钮，第一步数据保存，页面进入确认申请表页面，展示补贴申请的资金明细（申请补助资金计算规则按政府侧配置的补贴规则计算）；点击“取消”按钮，可取消该补贴申请，返回补贴申请列表首页；如下图



- 选择补贴站桩页面，点击右上角“保存并退出”按钮，可保存当前页数据并退出当前页至补贴申请列表，后续可进行编辑；

第二步：确认申请单



- 确认申请表页面，点击“上一步”按钮，可返回到选择补贴站桩页面；
- 确认申请表页面，点击“确认”按钮，可确认该条申请的资金明细信息，页面进入上传申请资料页面；



- 确认申请表页面，点击明细表右上角“导出”按钮，可导出该条申请的资金明细表信息；



- 确认申请表页面，点击页面右上角“保存并退出”按钮，可保存当前步骤的信息，并退出到补贴申请列表，后续可进行编辑；



第三步：上传申请资料

- 上传申请资料页面，上传企业信息、申请资料、设备发票录入，点击“提交”，可提交该条补贴申请，提交成功，列表申请状态为“申请中”，申请节点为“县级初审”，政府侧县级发改委账号可以看到该条补贴申请；提交失败，还处于上传申请资料页面；



- 上传申请资料页面，点击“上一步”按钮，可返回上一步到确认申请表页面；
- 上传申请资料页面，点击右上角“保存并退出”按钮，可暂存当前步骤的信息，并退出到补贴申请列表，后续可进行编辑；



2.1.3 补贴申请统计

统计申请中和已完成的数据，如下图所示：

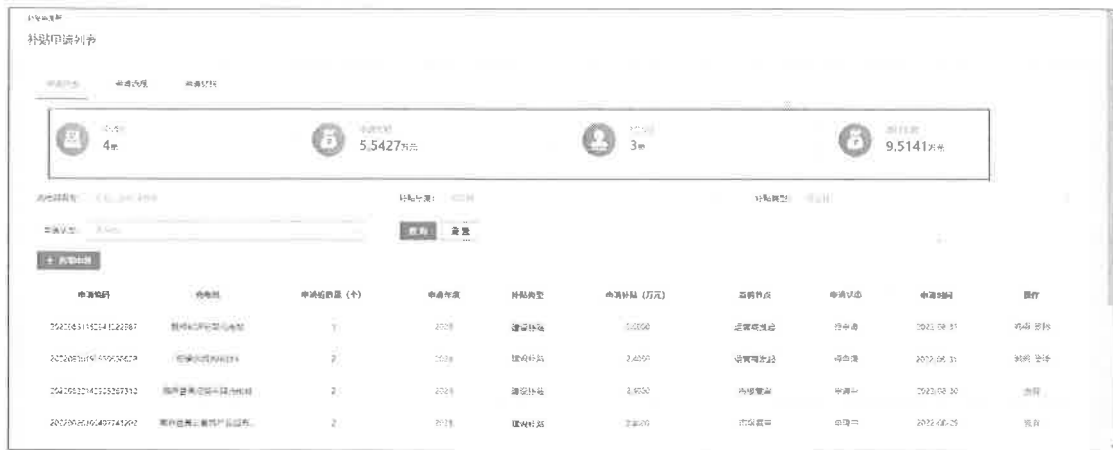

- “申请中”统计申请列表申请状态为“申请中”的总数；
- “申请金额”统计所有申请中状态的申请补贴金额总数；
- “已完成”统计申请列表申请状态为“已完成”的总数；
- “拨付金额”统计所有已完成状态的申请补贴金额；

2.1.4 申请流程

进入【补贴申请】-【补贴申请列表】-【申请流程】，主要查看补贴申请的流程

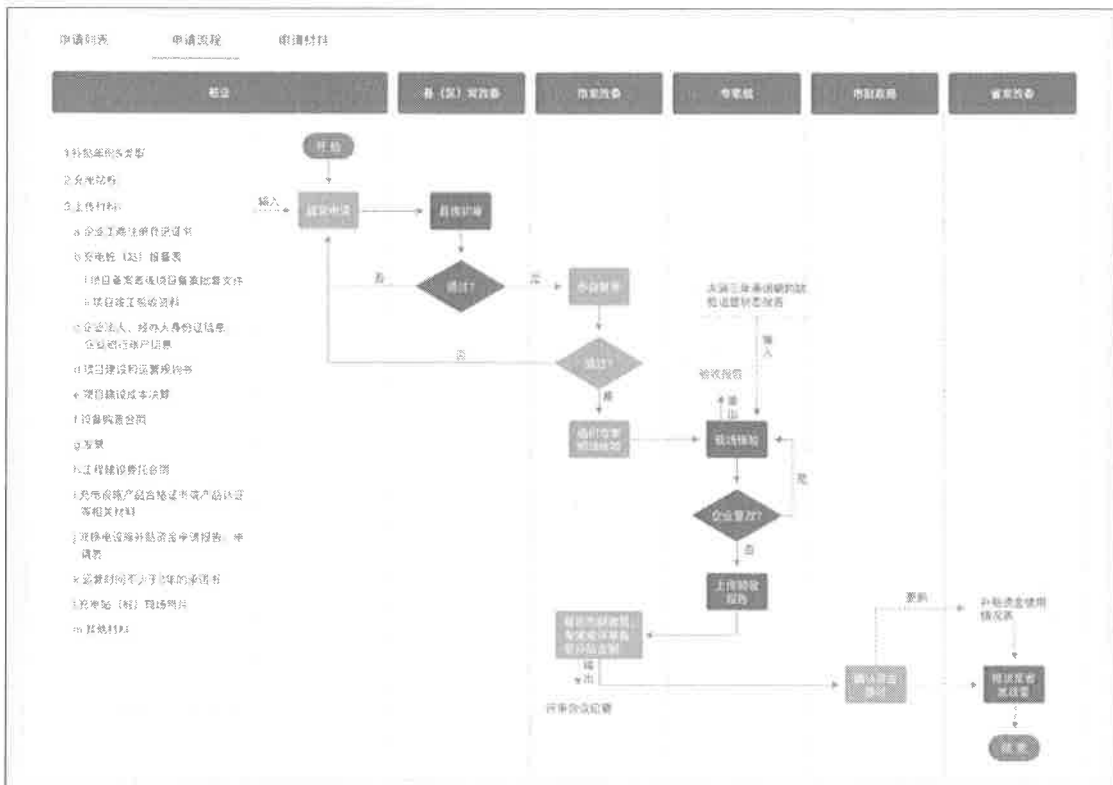

2.1.5 申请资料

进入【补贴申请】-【补贴申请列表】-【申请资料】，主要查看补贴申请过程涉及的申请资料

序号	材料名称	材料类型	必填性	文件类型	附件说明
1	工商营业执照扫描件	下载	必填	jpg,png	营业执照的照片
2	经营场所租赁合同或产权证明	下载	必填	jpg,png	经营场所租赁合同
3	产权证(如有)	下载	必填	jpg,png	产权证的照片
4	身份证扫描件	下载	必填	jpg,png	身份证的照片
5	企业法人代表证明	下载	必填	jpg,png	企业法人代表证明
6	经办人身份证	下载	必填	jpg,png	经办人身份证
7	项目地址位置图(如有)	下载	必填	jpg,png	项目地址位置图
8	场地租赁合同或产权证	下载	必填	jpg,png	场地租赁合同
9	设备购置合同	下载	必填	jpg,png	设备购置合同
10	发票	下载	必填	jpg,png	发票的照片
11	工程竣工验收报告	下载	必填	jpg,png	工程竣工验收报告
12	充电桩安全检测报告(如有)	下载	必填	jpg,png	充电桩检测报告
13	备案材料(如有)	下载	必填	jpg,png	备案材料

- 申请资料 tab 页，点击“下载”按钮，可下载申请资料；

3 建设报备--优化内容

3.1 充电设施建设报表

进入【建设报备】-【充电设施建设报表】，可新增编辑报备表信息。

- 新增报备表，充电站信息增加字段是否独立报桩，选“是”，报备承诺书、供电答复书、计量表照片必填判断；选“否”，报备承诺书必填判断，其他两个字段不填；
- 编辑报备表，如新增报备表的字段判断
- 补贴申请表详情页面，申请资料可看到充电设施报备时提交的字段。

福建政府平台桩企建设补贴 (政府侧) 操作手册

福建省枢建通信技术有限公司

二〇二二年八月

修订历史

版本	类型	成稿日期	责任人	备注
V B1.100.0_20220628	新增	2022.6.30	李正琴	补贴设置
V B1.100.0_20220628	新增	2022.6.30	李正琴	县级初审列表
V B1.102.0_20220831	新增	2022.8.31	李正琴	市级复审、现场核验、联合评审、资金拨付,省级补贴明细,省级补贴汇总

目录

目录.....	3
1 登录首页.....	4
1.1 登录界面.....	4
2 系统设置.....	4
2.1 补贴设置.....	4
3 补贴管理.....	7
3.1 县级初审列表.....	7
3.1.1 初审列表.....	7
3.1.2 补贴审批统计.....	8
3.2 市级复审列表.....	9
3.2.1 市级复审列表.....	9
3.2.2 补贴审批统计.....	10
3.3 现场核验列表.....	10
3.3.1 现场核验列表.....	11
3.3.2 补贴审批统计.....	12
3.4 联合评审列表.....	12
3.4.1 联合评审列表.....	12
3.4.2 补贴审批统计.....	13
3.5 资金拨付列表.....	14
3.5.1 资金拨付列表.....	14
3.5.2 补贴审批统计.....	15
3.6 省级补贴明细.....	15
3.7 省级补贴资金汇总.....	15

1 登录首页

1.1 登录界面

输入应用地址，打开平台系统，输入政府侧账号密码点登录进入系统。



2 系统设置

2.1 补贴设置

登录成功后，进入【系统设置】-【补贴设置】，主要管理充电桩年度补贴规则。



- 点击“新增”按钮，进入补贴设置页面，新增不同年度的建设补贴和运营补贴规则

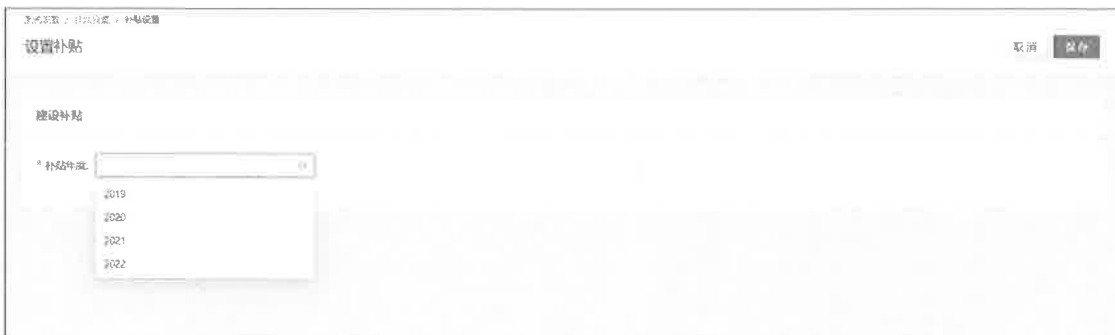

1. 补贴年度选择“2019”年

- 点击“添加”按钮，可新增 2019 年度建设补贴规则，无运营补贴规则



- 新增补贴规则保存成功如下图

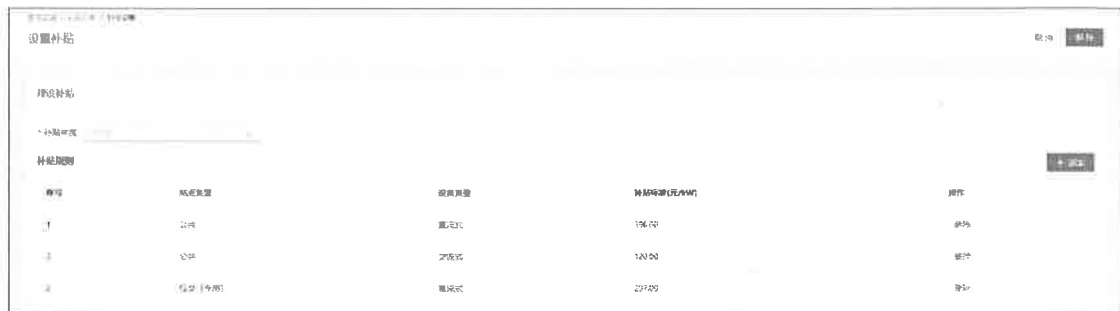

- 补贴规则列表，点击“删除”按钮，可删除该条补贴规则



- 设置好补贴规则，点击右上角“保存”按钮，可保存该年度建设补贴规则，返回补贴设置首页
- 补贴规则设置页面，点击右上角“取消”按钮，可取消设置该建设补贴规则，返回补贴设置首页

- 补贴设置首页，点击“设置”，可编辑该年度补贴规则；
- 2. 补贴年度选择“2020”年，设置规则方法如同 2019 年度；
- 3. 补贴年度选择“2021”年

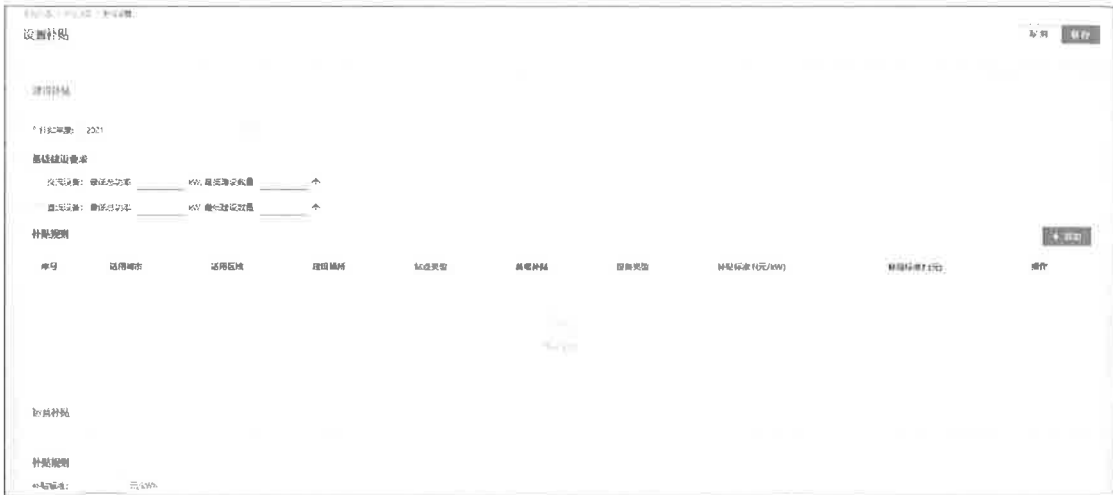

1) 建设补贴

- 基础建设要求，勾选对应的交流设备或直流设备，设置最低总功率和最低建设数量，运营商侧申请补贴时校验判断桩建设是否满足要求，满足可申请，不满足不可申请；

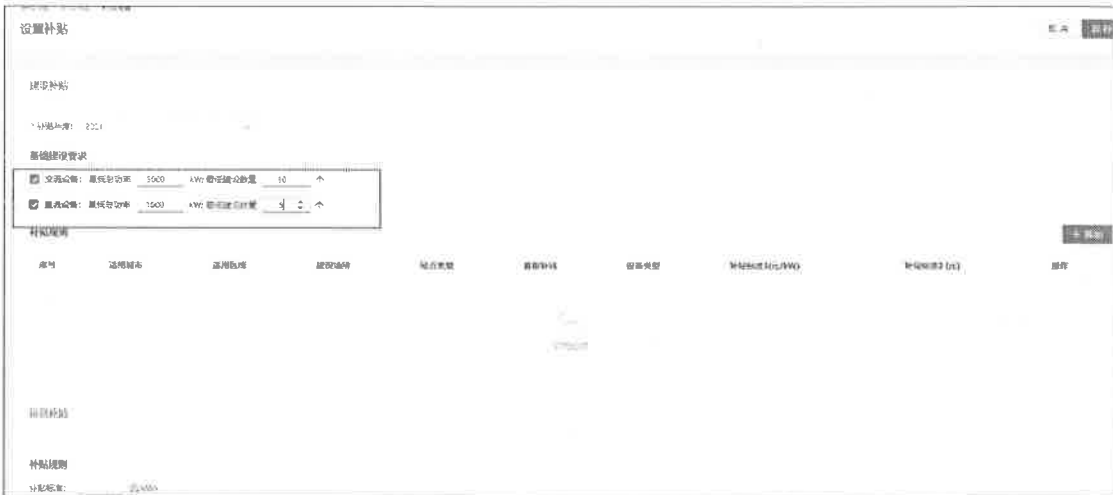

- 点击“新增”按钮，可新增 2021 年度建设补贴规则



- 新增补贴规则保存成功如下图



- 补贴规则列表，点击“删除”按钮，可删除该条补贴规则

2) 运营补贴

直接输入运营补贴标准

- 设置好补贴规则，点击右上角“保存”按钮，可保存该年度建设补贴规则，返回补贴设置首页
 - 补贴规则设置页面，点击右上角“取消”按钮，可取消设置该建设补贴规则，返回补贴设置首页
 - 补贴设置首页，点击“设置”，可编辑该年度补贴规则；
4. 补贴年度选择“2022”年，设置规则方法如同 2021 年度；

3 补贴管理

3.1 县级初审列表

县级发改委账号登录，进入【补贴管理】-【县级初审列表】，可查看县级所属辖区内县级初审节点的补贴申请及数据统计。



3.1.1 初审列表

- 初审列表，点击“查看”按钮，可查看补贴申请表详情信息，不可编辑；



- 县级初审列表，点击“审批”按钮，可审批县级初审申请；可编辑县级初审金额；审批通过，进入下一个节点市级复审，审批不通过，回退运营商侧；

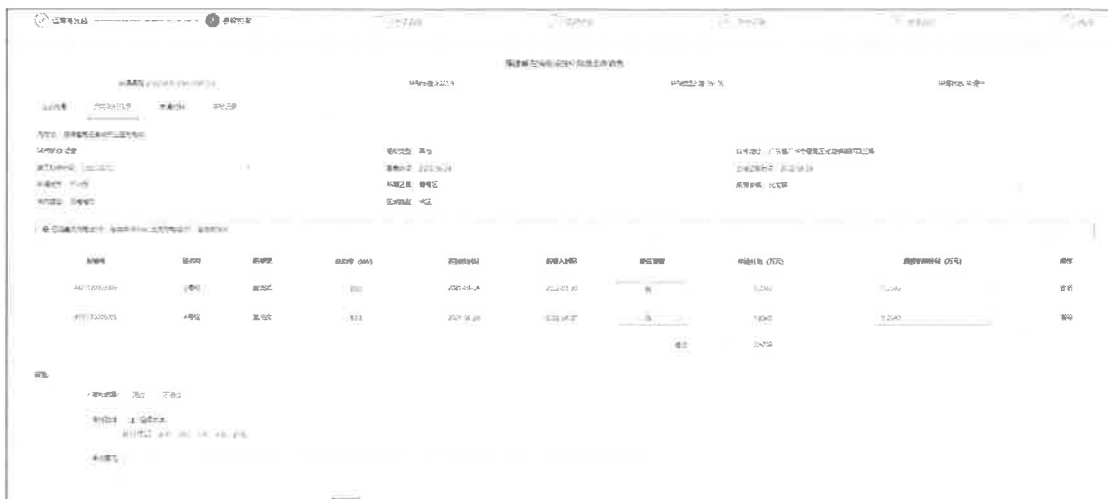

- 县级初审审批通过，可手动撤回审批结果，撤回后可重新审批；
- 补贴申请表详情页面，点击各 tab 页，正常切换查看数据；
- 补贴申请表详情页面，点击右上角“返回”按钮，可返回县级初审列表首页；

3.1.2 补贴审批统计

统计待审批和已审批的数据，如下图所示；



- “待审批”统计列表当前节点为“县级初审”的申请总数；
- “申请金额”统计所有当前节点待审批状态的申请补贴金额总数；
- “已审批通过”统计县级初审节点已审批完成的申请总数；

- “审批通过金额”统计县级初审节点已审批完成的申请补贴金额；

3.2 市级复审列表

市级发改委账号登录，进入【补贴管理】-【市级复审列表】，可查看市级所属辖区内市级复审节点的补贴申请及数据统计。

申请编号	公司名称	充电站	申请数量 (个)	申请年度	补贴类型	申请补贴 (万元)	当前节点	申请状态	申请时间	操作
20220622142935	广州蔚来新能源汽车有限公司	蔚来蔚来进贤市...	2	2021	建设补贴	2.4030	市发改委	申请中	2022-06-30	审批
20220622160407	广州蔚来新能源汽车有限公司	蔚来蔚来云食社...	2	2021	建设补贴	2.4080	市发改委	申请中	2022-09-29	审批
20220824180902	广州蔚来新能源汽车有限公司	蔚来蔚来云食社...	1	2020	建设补贴	0.7667	市发改委	申请中	2022-08-24	审批
20220813092747	广州蔚来新能源汽车有限公司	蔚来蔚来进贤市...	2	2021	建设补贴	3.0103	市发改委	已审批	2022-08-24	查看

3.2.1 市级复审列表

- 市级复审列表，点击“查看”按钮，可查看补贴申请表详情信息，不可编辑；

申请编号	企业名称	充电站	补贴类型	补贴金额 (万元)	审核日期	审核人	申请补贴 (万元)	初审初审补贴 (万元)	初审初审补贴 (万元)	操作
20220622142935	福建蔚来新能源汽车有限公司	蔚来蔚来进贤市...	建设补贴	2.4030	2022-06-24	市发改委	2.4030	0.7667	0.7667	审批

- 市级复审列表，点击“审批”按钮，可审批市级复审申请；可编辑市级复审金额；审批通过，进入下一个节点现场核验，审批不通过，回退运营商侧；



- 补贴申请表详情页面，点击各 tab 页，正常切换查看数据；
- 补贴申请表详情页面，点击右上角“返回”按钮，可返回市级复审列表首页；

3.2.2 补贴审批统计

统计待审批和已审批的数据，如下图所示；



- “待审批”统计列表当前节点为“市级复审”的申请总数；
- “申请金额”统计列表当前节点待审批状态的申请补贴金额总数；
- “已审批通过”统计列表当前节点已审批完成的申请总数；
- “审批通过金额”统计列表当前节点已审批完成的申请补贴金额；

3.3 现场核验列表

市级发改委账号登录，进入【补贴管理】-【现场核验列表】，可查看市级所属辖区内现场核验节点的补贴申请及数据统计。

申请编号	公司名称	充电站	申请的桩数 (个)	申请年度	补贴类型	申请金额 (万元)	当前状态	审核状态	申请时间	操作
202208241029277230	广州瑞博能源科技股份有限公司	荔湾番禺正合城产业园	1	2020	建设补贴	0.7267	已通过	未通过	2022-08-24	审批
2022081906224765725	广州瑞博能源科技股份有限公司	荔湾番禺正合城产业园	1	2021	建设补贴	3.8100	未通过	已通过	2022-08-24	审批
20220824103440269432	广州瑞博能源科技股份有限公司	荔湾番禺正合城产业园	1	2021	建设补贴	1.2640	未通过	已通过	2022-08-24	审批
2022082510342131558	广州瑞博能源科技股份有限公司	荔湾番禺正合城产业园	1	2020	建设补贴	0.4845	未通过	已通过	2022-08-25	审批
20220825104505156917	广州瑞博能源科技股份有限公司	荔湾番禺正合城产业园	1	2021	建设补贴	0.2000	未通过	已通过	2022-08-25	审批

3.3.1 现场核验列表

- 现场核验列表，点击“查看”按钮，可查看补贴申请表详情信息，不可编辑；

序号	名称	桩类型	总功率 (kW)	设备品牌	设备入场时间	设备数量	申请补贴 (万元)	申请的补贴 (万元)	审批的补贴 (万元)	操作
1	荔湾番禺正合城中瑞元瑞博120kW充电桩1台	直流式	120	ABB	2021-02-02	1	0.7267	0.7267	0.7267	审批
合计							0.7267	0.7267	0.7267	

- 现场核验列表，点击“审批”按钮，可审批补贴申请；不可编辑补贴金额；审批通过，进入下一个节点联合评审，审批不通过，回退运营商侧；运营商侧重新编辑提交后，节点直接跳转到现场核验节点；

序号	名称	桩类型	总功率 (kW)	设备品牌	设备入场时间	设备数量	申请补贴 (万元)	申请的补贴 (万元)	审批的补贴 (万元)	操作
1	荔湾番禺正合城中瑞元瑞博120kW充电桩1台	直流式	120	ABB	2021-02-02	1	0.7267	0.7267	0.7267	审批

- 补贴申请表详情页面，点击各 tab 页，正常切换查看数据；
- 补贴申请表详情页面，点击右上角“返回”按钮，可返回现场核验列表首页；

3.3.2 补贴审批统计

统计待审批和已审批的数据，如下图所示：



- “待审批”统计列表当前节点为“现场核验”的申请总数；
- “申请金额”统计列表当前节点待审批状态的申请补贴金额总数；
- “已审批通过”统计列表当前节点已审批完成的申请总数；
- “审批通过金额”统计列表当前节点已审批完成的申请补贴金额；

3.4 联合评审列表

市级发改委账号登录，进入【补贴管理】-【联合评审列表】，可查看市级所属辖区内联合评审节点的补贴申请及数据统计。



3.4.1 联合评审列表

- 联合评审列表，点击“查看”按钮，可查看补贴申请表详情信息，不可编辑；



- 联合评审列表，点击“审批”按钮，可审批补贴申请；不可编辑补贴金额；审批通过，进入下一个节点资金拨付，审批不通过，回退运营商侧；



- 补贴申请表详情页面，点击各 tab 页，正常切换查看数据；
- 补贴申请表详情页面，点击右上角“返回”按钮，可返回联合评审列表首页；

3.4.2 补贴审批统计

统计待审批和已审批的数据，如下图所示；



- “待审批”统计列表当前节点为“联合评审”的申请总数；
- “申请金额”统计列表当前节点待审批状态的申请补贴金额总数；

- “已审批通过”统计列表当前节点已审批完成的申请总数；
- “审批通过金额”统计列表当前节点已审批完成的申请补贴金额；

3.5 资金拨付列表

市级发改委账号登录，进入【补贴管理】-【资金拨付列表】，可查看市级所属辖区内资金拨付节点的补贴申请及数据统计。



3.5.1 资金拨付列表

- 资金拨付列表，点击“查看”按钮，可查看补贴申请表详情信息，不可编辑；



- 资金拨付列表，点击“审批”按钮，可审批补贴申请；不可编辑补贴金额；审批通过，进入下一个节点申请完成，审批不通过，回退运营商侧；



- 补贴申请表详情页面，点击各 tab 页，正常切换查看数据；
- 补贴申请表详情页面，点击右上角“返回”按钮，可返回资金拨付列表首页；

3.5.2 补贴审批统计

统计待审批和已审批的数据，如下图所示；



- “待审批”统计列表当前节点为“资金拨付”的申请总数；
- “申请金额”统计列表当前节点待审批状态的申请补贴金额总数；
- “已审批通过”统计列表当前节点已审批完成的申请总数；
- “审批通过金额”统计列表当前节点已审批完成的申请补贴金额；

3.6 省级补贴明细

省级发改委账号登录，进入【补贴管理】-【补贴明细列表】，可查看省级所属辖区内所有补贴申请记录。

申请编号	公司名称	充电桩	数量	年度	补贴类型	申请金额 (万元)	当前节点	审批状态	审批日期	操作
202202020202020202	广州市新能源汽车有限公司	快充	1	2022	建设补贴	30000	审批完成	已审批	2022-08-24	查看
202202020202020202	广州市新能源汽车有限公司	快充	1	2022	建设补贴	30000	审批完成	已审批	2022-08-24	查看
202202020202020202	广州市新能源汽车有限公司	快充	1	2022	建设补贴	30000	审批完成	已审批	2022-08-24	查看
202202020202020202	广州市新能源汽车有限公司	快充	1	2022	建设补贴	30000	审批完成	已审批	2022-08-24	查看
202202020202020202	广州市新能源汽车有限公司	快充	1	2022	建设补贴	30000	审批完成	已审批	2022-08-24	查看
202202020202020202	广州市新能源汽车有限公司	快充	1	2022	建设补贴	30000	审批完成	已审批	2022-08-24	查看
202202020202020202	广州市新能源汽车有限公司	快充	1	2022	建设补贴	30000	审批完成	已审批	2022-08-24	查看
202202020202020202	广州市新能源汽车有限公司	快充	1	2022	建设补贴	30000	审批完成	已审批	2022-08-24	查看
202202020202020202	广州市新能源汽车有限公司	快充	1	2022	建设补贴	30000	审批完成	已审批	2022-08-24	查看

- 支持通过申请时间、补贴年度、补贴类型、城市、公司名称、充电桩名称查询；
- 点击“查看”按钮，可查看补贴申请表详情信息；

3.7 省级补贴资金汇总

省级发改委账号登录，进入【补贴管理】-【补贴资金汇总】，可查看省级所属辖区内所有补贴资金汇总信息。

充电桩补贴资金使用情况

福建电动汽车充电桩补贴资金拨付情况汇总表

补贴年度: 2020年度

导出数据

区域	补贴申请笔数(笔)	申请补贴金额(元)	补贴总金额(元)
福州市	10388	0	9544
晋江市	9244	0	8371
宁德市	14703	0	14559
宁德时代新能源科技股份有限公司	18568	0	4364
宁德时代	4112	0	3000
宁德时代新能源科技股份有限公司	2228	0	3379

- 选择“补贴年度”，可根据补贴年度自动过滤该年度内的充电桩补贴资金拨付汇总表信息；
- 点击“导出数据”，可导出充电桩补贴资金拨付汇总表数据。

附件1-5

2021-2022年充电基础设施奖补资金标准

类别		2022年建设补助标准	
公共桩	直流桩	沿海市城区	0
		沿海市乡镇	237.5元/千瓦
		乡镇（首根）	2.85万元/根
	交流桩（居民区公共桩）		47.5元/千瓦
专用桩	直流桩		专用站（含公交、环卫、物流、出租），每日开放时间不少于8小时，等同公共充电桩获得补贴，匹配本年度公共站点规则。
2021、2022年运营补贴标准		0.2元/千瓦时	

备注：1. 2021年补贴标准参见《福建省2021年电动汽车充电基础设施建设专项行动实施方案》（闽发改能源〔2021〕320号）“三、奖补措施”条款；

2. 2022年补贴标准参见《福建省2022年电动汽车充电基础设施建设专项行动实施方案》（闽发改能源〔2022〕189号）“三、奖补措施”条款；

3. 山区市指南平、三明、龙岩，其他均为沿海市；

4. 2022年，居民小区公共充电桩建设补贴标准为47.5元/千瓦，其他交流桩不再给予补贴；

5. 2022年，高速公路服务区建设补助参照所在设区市乡镇（非首根）标准；

6. 2022年，乡镇首根认定标准为首根并网并接入省级充电设施公共服务平台的直流充电桩（功率60千瓦以上）。